|88

la mantesada

MAGAZINE MUNICIPAL DE LA FARE LES OLIVIERS - JUILLET 2021

PAGE 16

PAGE 10
La mantesada se refait une beauté

PAGE 11
La zone économique des Barrales se développe

PAGE 14
École Paul Doumer : un chantier en perpétuel mouvement

L'année culturelle de l'EMMAD

LA FARE LES OLIVIERS

DÉCOUVERTE

Chapelle Sainte Rosalie

La chapelle rénovée sera inaugurée le samedi 4 septembre. Retrouvez le détail dans le programme de la Fête Sainte Rosalie.

Journal d'information municipal édité par la Mairie de La Fare-les-Oliviers, place Camille-Pelletan, 13580 La Fare-les-Oliviers - Directeur de la publication : Olivier Guirou - Comité de rédaction : Service communication - Photos : Ville de La Fare-les-Oliviers, Fotolia, Artcom - Conception et direction artistique : Artcom - Impression : Imprimerie Masson - Dépôt légal : Juin 2013 - Tirage : 4.100 exemplaires - Juillet 2021 - N°88

Un été sous le signe de la prudence

Chers Farenques, chers Farencs
Depuis la mi-mai, nous avons tous vécu avec joie les différentes phases du calendrier des réouvertures. Nous avons pu nous retrouver en terrasse pour boire un verre, retourner chez nos commerçants et reprendre nos activités sportives et culturelles. Lors de la Fête des Terrasses, du vide-greniers, de la Fête du Livre, de l'Art et du Jeu, ou encore des spectacles de l'EMMAD, le plaisir de se retrouver se lisait sur tous les visages (sous les masques !), malgré les restrictions toujours en vigueur.

Cependant, nous avons tous conscience que la situation sanitaire demeure fragile et qu'une reprise de l'épidémie pointe déjà le bout de son nez en raison des nouveaux variants. Malgré l'envie de passer un été insouciant, je vous invite à la plus grande prudence car un retour en arrière n'est pas à exclure tant que nous ne serons pas suffisamment nombreux à être vaccinés. Même si je comprends que certains Farencs hésitent encore, je suis convaincu que la vaccination est la clé pour éviter les formes graves de la maladie.

Dans ce contexte incertain, nous prévoyons de maintenir la Fête de Sainte Rosalie à condition que la situation sanitaire ne s'aggrave pas. Nous mesurons l'importance de ces moments festifs dans la vie du village et ferons notre possible pour que les animations et la fête foraine puissent avoir lieu fin août.

J'attire votre attention sur la soirée du samedi 4 septembre qui sera consacrée à notre sainte patronne Rosalie. La chapelle fraîchement rénovée servira de toile de fond pour une pièce de théâtre, ouverte à toute la population, suivie d'un apéritif lors de la cérémonie d'inauguration de la chapelle rénovée. J'espère que vous serez nombreux à venir profiter du spectacle dans ce joli cadre.

En attendant, je vous souhaite un bel été. Reposez-vous, faites le plein de souvenirs et d'énergie et surtout, prenez soin de vous et de vos proches.

Olivier Guirou
Maire de La Fare-les-Oliviers
1er vice-président du Conseil de Territoire du Pays Salonais

Vivre

8 Les enfants découvrent les "Pains pas comme les autres"

10 La mantesada se refait une beauté

Village en action

11 La zone économique des Barrales se développe

12 Début des travaux de la station d'épuration

14 École Paul Doumer : un chantier en mouvement

Sortir, bouger

15 Lecture facile, lecture plaisir !

16 De beaux spectacles pour l'EMMAD

18 OMC : une lueur d'espoir pour la culture et les festivités

S'informer

19 Inscriptions aux services d'accueil des enfants de 3 à 11 ans

19 Goûter de Sainte-Rosalie

20 Rentrée 2021-2022

20 Fermetures estivales et horaires d'été

21 Opération tranquillité vacances

22 Nouvelles permanences du pôle infos seniors

23 Peintres en liberté

23 Manifestations

24 Service de dépôt dématérialisé des demandes d'urbanisme

25 État civil

26 Tribunes

27 Conseil municipal

EN BREF

Les randos orientations

Cette année, les Randos Orientation Farenques « nouvelle formule » ont connu un véritable succès. Habituellement organisées sur une journée, il a fallu réinventer cet événement en raison des restrictions sanitaires et permettre aux participants de réaliser leurs parcours en accès libre sur une période de 2 mois. Plus de 500 personnes se sont lancées pendant les mois d'avril et mai, s'offrant ainsi une petite bouffée d'oxygène dans la belle colline farenque.

Retrouvez les photos des participants sur :
#randosfarenques2021

Le sous-préfet en visite à La Fare-les-Oliviers

Au mois de mars, le nouveau Sous-préfet d'arrondissement d'Aix en Provence, Bruno Cassette, s'est rendu à La Fare les Oliviers dans le cadre de sa tournée des communes. Au cours de la visite, Monsieur le Maire et son premier adjoint ont pu aborder plusieurs sujets importants pour le village : la Métropole Aix-Marseille-Provence et la répartition des compétences ; les pénalités subies pour la carence en logements sociaux ; l'impact de la crise sanitaire sur les finances communales. Le Sous-préfet a également fait le tour des projets structurants réalisés et en cours de réalisation afin de mieux connaître le profil de la commune.

Une cuisine centrale " IMPECCABLE ! "

Au mois de février, la cuisine centrale municipale a reçu la visite de l'inspecteur des services vétérinaires. En effet, ce type de contrôle inopiné permet de vérifier si les Bonnes Pratiques d'Hygiène (BHP) sont appliquées. Les BHP permettent de maintenir, tout au long de la chaîne de l'alimentation, un environnement hygiénique approprié : de la cuisine centrale jusqu'à dans l'assiette des enfants de la crèche et des écoles ainsi que des bénéficiaires du portage des repas.

Le certificat délivré atteste d'un niveau d'hygiène « très satisfaisant », le niveau le plus élevé. Une belle reconnaissance du travail réalisé au quotidien par le personnel de la cuisine centrale !

Une nouvelle page pour les actualités des associations

Les associations farenques ont été durement touchées par la crise sanitaire. Privées d'activité pendant de longs mois, l'équipe municipale a souhaité leur donner un petit coup de pouce en créant un nouvel espace d'expression dédié à l'actualité associative.

Une nouvelle page est désormais disponible sur le site internet de la commune.

Rendez-vous sur :
www.lafarelesoliviers.com/lactualite-des-associations/
pour consulter les articles et les informations du monde associatif !

Cabane à livres - Pari gagné !

Le pari a été lancé en 2017 : créer une cabane à livres en centre-ville basée sur l'échange et la confiance. Certains étaient sceptiques et pensaient que cette bibliothèque de rue, ouverte à tous, tomberait vite en désuétude et ferait l'objet d'actes d'incivisme.

Pourtant, 4 ans plus tard, la cabane à livres, installée devant l'Épicerie du Cœur, est un véritable succès. De semaine en semaine, les Farencs font vivre cet espace ouvert à tous.

Déposer, emprunter, garder ou redéposer ? Libre à vous de choisir !

La crèche reçoit les animaux de la ferme

Au mois de juin, le multi accueil Les Péquelets a accueilli une ferme itinérante. Entre crainte et émerveillement, les enfants des 4 sections sont allés à la rencontre des animaux : lapins, canards, poules et coq, moutons et chèvres. « Oh le lapin a voulu me manger le doigt », « Regarde, la chèvre est montée sur le toboggan »….les enfants étaient très actifs, riaient, couraient après les canards, donnaient à manger aux lapins… que du bonheur ! La belle surprise de la journée a été un petit tour en calèche.

Villas fleuries

Mesures sanitaires obligent, l'édition 2021 du concours Villas Fleuries s'est déroulée au mois de mai en version «dématérialisée». Pas de visite du jury cette année qui a désigné les lauréats sur photos et vidéos préparées en amont.
Parmi les membres du jury cette année : Myriam Seiler, Annie Cuilleiries-Michel, présidente de l'OMC, Audrey Lombard du magasin « Le Magnolia Fleurs » ainsi que Philippe Sophocle, responsable du service des espaces verts de la ville.

Lauréats 2021 :

- Maison avec jardin visible depuis la rue : Monique Rosmarino
- Balcon, terrasse, fenêtre, mur : Georges Maurel
- Commerce, hôtel, restaurant : McDonald's
- Encouragement du jury : Le Petit Creux

Remise des livres aux élèves de CM2

Comme le veut la tradition, le conseil municipal a offert une sélection de livres aux 131 élèves de CM2 au mois de juin pour marquer leur départ de l'école élémentaire et les accompagner sur le chemin vers le collège. Au cours de son discours, Monsieur le Maire a insisté sur l'importance de la lecture pour que les élèves soient libres de se forger leurs propres opinions avant de leur souhaiter une bonne réussite dans la suite de leurs études.

EN BREF

Coline Peron remporte l'Ultrachampsaur

2900 m.
de dénivelé

Coline Peron, nouvellement installée sur La Fare les Oliviers, a réalisé un bel exploit sportif début juillet en remportant l'épreuve reine de l'Ultrachampsaur au départ de Prapic (Orcières) dans les Hautes-Alpes.

L'épreuve a dû être raccourcie de 10km à cause des conditions météorologiques menaçantes, mais Coline a bouclé les 47 km et 2900 mètres de dénivelé positif en 6h19 après avoir fait la course en tête du début à la fin.

Originaire de Chambéry, elle a commencé le trail il y a tout juste 2 ans sur Valence, ou elle a habité pendant quelques années pour raisons professionnelles. Arrivée à La Fare les Oliviers il y a 2 mois, Coline s'est inscrite à l'association « La Fare Sport Nature » et s'entraîne désormais dans la colline farenque

Un grand bravo à Coline pour cette belle victoire !

Les élèves de l'école de la Pomme de Pin sensibilisés aux incendies de forêt

Au mois de juin, les animateurs du pôle jeunesse de la Mairie de La Fare les Oliviers ont réservé une jolie surprise aux élèves de l'école élémentaire de la Pomme de Pin.

Grâce aux différents ateliers mis en place avec les pompiers de la caserne de la Basse Vallée de l'Arc et les bénévoles de la Réserve Communale de Sécurité Civiles (RCSC), les écoliers ont pu se glisser dans la peau d'un combattant du feu pendant la pause méridienne.

Le grand retour des stages APPN

Suspendus en 2020 en raison de la crise sanitaire, les traditionnels stages « Activités Physiques de Pleine Nature » à destination des élèves de CM2 ont pu faire leur grand retour cette année.
Ces stages marquent la fin de tout un cycle de sport scolaire car du CP jusqu'en CM2, les éducateurs sportifs municipaux interviennent régulièrement auprès des élèves sur le temps scolaire, en lien avec les équipes enseignantes, pour leur faire découvrir de nombreux sports.
Quelques semaines avant leur départ vers le collège, élèves, enseignants et éducateurs passent toute une semaine ensemble « en pleine nature ». Au programme : VTT, escalade, course d'orientation, tir à l'arc, randonnée et … pétanque ! Une semaine sportive qui a pour objectif de leur offrir un moment privilégié dont ils se souviendront longtemps.
Parmi les compétences travaillées pendant les apprentissages, on retrouve la préservation de l'environnement par une meilleure connaissance de la faune et la flore, la cohésion et l'esprit d'équipe, la solidarité, l'autonomie, le respect, le dépassement de soi. Des valeurs qui les prépareront à leur vie de jeune adulte.
L'ambiance était au beau fixe pendant les stages qui se sont déroulés pendant le mois de mai. Tous les enfants, des sportifs au moins sportifs, ont donné le meilleur d'eux-mêmes. Un grand bravo aux élèves et un grand merci aux enseignants et aux parents accompagnateurs qui ont permis aux stages de se dérouler dans les meilleures conditions possibles pour les 3 classes de CM2.

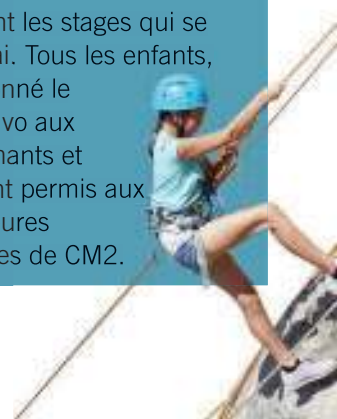

LES INSTANTANÉS

1 2 **LE CARNAVAL DANS LES ACCUEILS PÉRISCOLAIRES**
28 mai à l'école de la Pomme de Pin
1er juin à l'école Paul Doumer

3 **FRANCOISE LETOURNEAU FÊTE SES 106 ANS À LA MAISON DE RETRAITE SAINT JEAN**
28 mai

4 **REMISE DES PRIX DU CONCOURS LITTÉRAIRE "La magie des mots"**
29 mai – dans le cadre de la Fête du Livre, de l'Art et du Jeu de l'association « Les Rêveuses »

5 **COMMÉMORATION DE LA VICTOIRE DU 8 MAI 1945**
8 mai

6 **JOURNÉE NATIONALE D'HOMMAGE AUX MORTS POUR LA FRANCE EN INDOCHINE**
8 juin

7 **VISITE DU JURY VILLES ET VILLAGES FLEURIS**
16 juin

8 **CÉRÉMONIE COMMÉMORATIVE DE L'APPEL DU 18 JUIN 1940**
18 juin

Découverte des diverses variétés de blé

Le moulin de Grans utilise l'énergie de la rivière

Les enfants découvrent des pains « pas comme les autres »

Du semis du blé jusqu'à dans l'assiette, les enfants ont étudié les différentes étapes de fabrication du pain tout au long de l'année scolaire 2020-2021. Ce projet pédagogique, mené par les animateurs du centre de loisirs et Delphine Clavel, paysanne boulangère bio de Coudoux, avait pour objectif de faire découvrir aux élèves un mode de culture et de transformation très respectueux de l'environnement et de les encourager à manger d'autres pains que la traditionnelle baguette.

Le semis au mois d'octobre

Le cycle a commencé au mois d'octobre lorsque les enfants ont assisté au semis du blé dans les champs car Delphine cultive ses propres céréales sur les communes de La Fare les Oliviers, Coudoux et Velaux.

Elle est descendue de son tracteur pendant quelques minutes pour leur expliquer cette première étape dans la fabrication de ses différents pains : les diverses variétés de blé et le travail effectué dans les champs jusqu'à la moisson. Les enfants ont pu observer plusieurs types de graines et goûter les pains que Delphine élabore avec. Une éducation au goût qu'ils ont beaucoup appréciée !

Les enfants ont découvert la transformation du blé en farine grâce à une vidéo réalisée par le pôle jeunesse

....Fabrication de la farine et du pain

Etape clé dans la fabrication du pain, les enfants ont pu découvrir comment Delphine transforme ensuite son blé en farine.
C'est grâce à une vidéo réalisée par le pôle jeunesse que les enfants ont visionné les images du moulin de Grans, commentées en direct par Delphine au centre de loisirs.
Les enfants ont découvert avec attention les différents engrenages, courroies, meules, vis sans fin et tamis utilisés au cours du procédé et actionnés grâce à l'énergie de la rivière.
Cette mouture artisanale des céréales permet de produire une farine naturelle et complète. Delphine a expliqué aux enfants que pour fabriquer une farine complète, les grains sont moulus avec leur enveloppe, le son. Le pain complet qu'elle fabrique est donc riche en fibres et minéraux et très bon pour la santé !

La moisson au mois de juin ....

Au fil des mois, les enfants ont pu observer la transformation du champ situé devant le centre culturel Jean Bernard, des premières pousses jusqu'à l'épiaison.

La surprise a été de retrouver un blé « rouge », une couleur inhabituelle pour cette céréale. Il s'agit d'une variété rustique qui a des propriétés boulangères intéressantes (beaucoup de goût et de "force boulangère"). Pourtant, la farine qui en sera extraite sera bien blanche !

Les enfants des 2 groupes scolaires ont pu goûter du pain bio, servi en début d'année dans les réfectoires scolaires. Suite à leur réaction plutôt mitigée, l'équipe municipale a souhaité mettre en place ce projet pédagogique destiné leur faire découvrir de nouvelles saveurs

Une éducation au développement durable et aux nouveaux goûts

Grâce à ce projet pédagogique, les enfants auront appris que tous les pains ne se ressemblent pas. Selon le blé utilisé, la façon de le transformer et de façonner la pâte, le goût ne sera pas le même. On peut y rajouter des graines, des fruits de saison ou encore des pépites de chocolat !

À la prochaine rentrée scolaire, les enfants pourront découvrir l'atelier de Delphine où elle façonne et enfourne ses pains.
Les animateurs espèrent que cette animation aura donné envie aux élèves de découvrir de nouveaux pains et de nouveaux goûts.

La Mantesada se refait une beauté

Aujourd'hui, l'information va très vite, parfois trop vite ! L'équipe municipale s'appuie sur plusieurs supports pour communiquer avec les Farencs : un site internet, la page Facebook et bientôt une application mobile qui sera lancée à l'automne. Tous ces outils numériques permettent de communiquer rapidement des informations pratiques auprès de la population.
Malgré cette évolution vers le tout numérique, la Mantesada continue d'occuper une place importante.
L'équipe municipale a ainsi souhaité remettre le magazine au goût du jour et l'adapter aux nouvelles attentes des lecteurs.
Grâce à une nouvelle ligne graphique, l'objectif est de permettre aux Farencs à la recherche d'informations pratiques, de les trouver rapidement, tout en proposant des articles et dossiers plus détaillés pour ceux qui aiment prendre le temps de la lecture.

La Mantesada affiche donc un nouveau look. Un design plus épuré et des couleurs adaptées pour rendre l'information plus visible et donc plus lisible.

LA MANTESADA – un nom empreint d'histoire !

La création du magazine La Mantesada remonte à l'été 1980. À l'époque, ce nom a été choisi en hommage aux armoiries du village. Il a été forgé à l'aide de deux mots provençaux « *Man* », signifiant « *main* » et « *tesada* » signifiant à la fois « *tendue* » et « *éclat de torche* »*. Ce jeu de mot fait bien évidemment référence au blason du village sur lequel on peut voir une main tenant un flambeau.

Une légende raconte que les habitants du Castellas empruntaient un souterrain avec ce flambeau pour rejoindre le Pavillon dans les basses terres et également pour prévenir de l'arrivée de navires ou d'armées ennemies.

« *La main tendue veut être, en effet, une main tendue entre les responsables de la Municipalité et tous les habitants de la Fare, anciens ou nouveaux venus* » pouvait-on lire dans la toute première édition.
C'est donc tout naturellement que l'équipe municipale a souhaité conserver ce nom si important dans l'histoire du village.

**Traduction du « Pichot Trésor » de Xavier de Fourvières. (chez Aubanel, édition 1975)*

@GAIA PAYSAGES

La zone économique des Barrales se développe

Cela fait quelques années que le projet d'agrandissement de la zone économique des Barrales est dans les cartons. Après quelques difficultés juridico-administratives, c'est au dernier trimestre 2020 que le premier coup de pioche a été donné.

Des services et des commerces à l'est du village

Les premiers travaux ont permis à une entreprise spécialisée dans l'élaboration, la fabrication et la distribution de produits naturels à base d'essences végétales, installée à La Fare les Oliviers depuis 1984, d'agrandir ses locaux.
D'autres ensembles sont également en cours de construction et permettront de proposer divers commerces et services à l'est du village à partir du 1er trimestre 2022.
À terme, ce sont 15.000 m² de locaux qui seront développés sur 36.000 m² de terrain.

Amélioration de la sécurité routière

Une nouvelle route a été créée non seulement pour circuler à l'intérieur de la zone d'activités mais également pour créer une liaison sécurisée entre la Route des Oliviers et la D19 (route de la déchèterie). Les véhicules accéderont à la D19 par le rond-point situé à la sortie d'autoroute. Ainsi le carrefour accidentogène à l'intersection de la route des Oliviers / D19 pourra être fermé à la circulation.

Des locaux encore disponibles

Quelques locaux sont encore disponibles.
Pour plus d'informations : lesbarrales@redman.fr

Zoom sur les commerces et services qui seront accueillis dans cette zone :

- Une maison médicale (docteurs, infirmières, orthophoniste, ostéopathe …)
- Un opticien
- Une pharmacie
- Un magasin bio
- Une boulangerie
- Une micro crèche
- Un magasin de vente de fruits et légumes
- Une agence bancaire
- 80 logements seniors
- Les locaux agrandis d'une société d'aromathérapie

Début des travaux de la station d'épuration

PROJET CO-FINANCÉ PAR LE DÉPARTEMENT — DÉPARTEMENT BOUCHES-DU-RHÔNE

Vers un traitement plus écologique des eaux usées

Au mois de mai, les travaux de construction d'une nouvelle station d'épuration ont débuté à La Fare les Oliviers. La pose de la première pierre a été officialisée lors d'une cérémonie organisée par la Métropole Aix-Marseille-Provence en présence des élus du conseil de territoire de Salon de Provence, du Département des Bouches-du-Rhône et de la commune de la Fare les Oliviers.

Pourquoi une nouvelle station d'épuration à La Fare ?

La station actuelle date de 1993. Avec une capacité de traitement prévue pour 6500 habitants, il était grand temps de programmer son remplacement. Par ailleurs, les techniques de traitement ont beaucoup évolué au cours des dernières années avec un objectif constant d'améliorer la protection des milieux naturels.

4,7 millions d'€

Financement du projet

Le coût de la nouvelle station s'élève à 4,7 millions d'euros TTC, financés par la Métropole, l'Agence de l'Eau et le Département des Bouches-du-Rhône.

Une station « taillée » pour 14 000 « équivalents habitants »

La nouvelle station d'épuration permettra de traiter les eaux usées de 14 000 « équivalents habitants » contre 6500 actuellement. Le calcul de l'« équivalent habitant » (EH), utilisé pour évaluer la capacité des stations d'épuration, prend en compte les eaux usées des habitations mais aussi des commerces, zones d'activités, écoles, collège et tout autre équipement installé sur la commune. L'école départementale des sapeurs pompiers de Velaux ainsi que la future aire d'accueil des gens du voyage, située sur la commune de Berre, seront également reliées à la nouvelle station d'épuration.

Objectifs du projet

➤ **Augmenter la capacité de traitement :** la capacité de traitement passera de 1 300 m³ par jour à 2 200 m³ par jour. Cette augmentation permettra d'adapter le réseau d'assainissement aux besoins actuels et futurs de la commune. La capacité est calculée en fonction de la population ainsi que des entreprises, équipements et commerces installés sur la commune.

➤ **Créer une station plus performante et respectueuse du milieu naturel :** la station actuelle ne permet pas le traitement de l'azote et du phosphore. Il était essentiel d'intégrer ce paramètre dans le projet car les effluents épurés sont rejetés dans l'Arc, classé en zone sensible à l'azote et au phosphore.

Un ouvrage qui s'intègre dans le paysage

L'architecture des bâtiments de la station et l'édification de merlons végétalisés concourent à l'intégration du site dans son environnement proche.

Des aménagements novateurs

➤ La nouvelle station sera équipée d'une filtration complémentaire permettant de retenir toutes les particules fines résiduelles, assurant ainsi la bonne qualité des eaux rejetées par la station.

➤ Les boues d'épuration seront évacuées vers un centre de compostage afin de valoriser cette matière organique. Le compost sera élaboré à partir des boues déshydratées et mélangées avec de la paille ou des déchets verts.

➤ L'air de la station sera traité grâce à un procédé de ventilation et de désodorisation.

Un projet « transparent » mais essentiel pour la commune

La mise en service de ce nouvel équipement est programmée pour le troisième trimestre 2022. Il s'agit d'un projet vital qui permettra de l'adapter à la population actuelle et, grâce à des techniques de traitement plus exigeantes, garantir une meilleure protection de l'Arc et donc dans un deuxième temps, de l'Etang de Berre.

École Paul Doumer

Un chantier en perpétuel mouvement

Au cours des dernières semaines, les travaux réalisés sur le chantier de l'école Paul Doumer ont radicalement transformé le visage de cet équipement en pleine rénovation depuis fin 2019.

Ecole maternelle : le déménagement avant la démolition

Pendant les vacances de printemps, l'ensemble des classes de l'école maternelle ainsi que les 4 classes de CP-CE1 ont été installées dans les locaux fraîchement rénovés de l'école élémentaire.
Ainsi, le chantier a pu entrer dans une nouvelle étape clé, c'est-à-dire la démolition de l'ancienne école maternelle. Au mois de mai, les engins de chantier ont pris la place des élèves dans la cour de récréation pour réaliser les travaux de démolition.

Travaux pendant la période estivale

Pas de vacances pour le chantier de l'école ! Les travaux de construction du nouveau bâtiment de l'école maternelle continueront pendant la période estivale. Les fondations de ce bâtiment qui disposera de 7 salles de classe, de 2 salles dortoirs et d'une salle de motricité sont déjà en cours de réalisation.
En parallèle, les travaux de démolition reprendront et porteront cette fois-ci sur l'ancien réfectoire situé derrière l'école élémentaire.

Une salle de classe rénovée de l'école élémentaire

Le nouveau réfectoire en service en septembre

Les élèves des écoles maternelle et élémentaire pourront déjeuner dans ce nouvel équipement à partir du mois de septembre. Le nouveau restaurant de 450 m² permettra de proposer un cadre plus agréable aux élèves pendant la pause déjeuner : un espace agrandi, plus lumineux et insonorisé. Les travaux de finition et d'installation du mobilier seront effectués pendant la période estivale pour une mise en service fin août.

Lecture facile… lecture plaisir !

Ces ouvrages vous intéressent ? Faites une recherche à « lecture facile » sur le catalogue en ligne ; et retrouvez cette petite étiquette dans nos rayons !

À la rentrée de septembre 2021, la Bibliothèque Municipale Denise Sicard élargira son offre culturelle. Un fonds spécifique adapté aux jeunes lecteurs souffrant de troubles de l'apprentissage de la lecture sera proposé.

Pour un enfant « dys », apprendre et pratiquer la lecture s'assimile souvent à un épuisant parcours du combattant ! Or des livres adaptés à ses difficultés (identifier les lettres, les syllabes, les mots…) peuvent considérablement lui faciliter la tâche et surtout lui donner l'envie de lire !

Comptant à ce jour une quarantaine d'ouvrages, ce nouveau pôle de lecture est constitué aussi bien d'albums que de romans pour ados. La particularité ? Tous ces documents ont une typographie, une syntaxe, une mise en page, des illustrations et du papier adaptés aux troubles d'apprentissage. La bibliothèque prévoit de l'enrichir progressivement.

Ce n'est pas parce qu'on a un trouble de la lecture que l'on n'a pas sa place en bibliothèque !!!

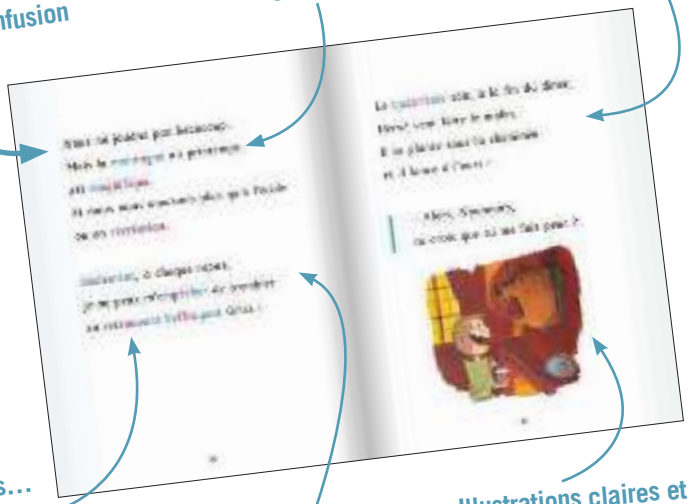

Nico face à l'ours. Hubert Ben Kemoun, Régis Faller. Collection Dyscool

De beaux spectacles
pour clôturer l'année culturelle de l'EMMAD

Au mois de mai, l'équipe municipale n'osait pas encore y croire. Après une année rythmée par les mesures sanitaires, il semblait difficile d'imaginer qu'il serait possible de mettre en place des spectacles pour clôturer la saison culturelle de l'Ecole Municipale de Musique, d'Art et de Danse (EMMAD). Et pourtant, au mois de juin, des élèves de musique, de danse et de théâtre ont pu se produire sur scène devant leurs familles pour présenter un échantillon du travail réalisé tout au long de l'année.

Grâce à la réactivité des professeurs et leurs élèves ainsi que le soutien de l'association Cultur'A La

Fare, l'école a pu organiser 2 événements : un spectacle interdisciplinaire de musique et de danse ainsi qu'un spectacle de théâtre « Dom Juan, ou presque ». Et tout ça en moins d'un mois !

Les spectateurs étaient ravis d'assister à cette reprise de la vie culturelle comme l'a souligné Myriam Seiler, adjointe déléguée à la culture. « Je suis très fière du travail réalisé par les professeurs et les élèves de l'EMMAD. Ils nous ont offert des spectacles de qualité, malgré un temps de préparation très limité. Ces moments de partage nous ont tellement manqué pendant les derniers mois ! ».
La qualité des spectacles a permis de confirmer les choix de l'équipe pédagogique en matière d'enseignement à distance. Une partie des cours ayant été assurée en distanciel, les professeurs ont réussi à maintenir le lien et assurer le suivi pédagogique des élèves.

Clôturer cette saison artistique par ces spectacles était inespéré et permet de se projeter vers une saison 2021-2022 riche en créativité !

Exposition des activités artistiques

Les ateliers d'art-déco, de dessin enfants, de patchwork et de peinture ont organisé une exposition fin mai pour dévoiler leurs créations et échanger avec le public.
Un moment convivial très apprécié par les adhérents, privés des cours collectifs pendant la saison 2020-2021.

OMC

Une lueur d'espoir pour la culture et les festivités

Après le premier confinement, l'Office Municipal de la Culture a repris ses activités culturelles au mois de septembre avec la présentation de saison, animée par le groupe The Yellbows puis l'ouverture de saison en octobre avec le spectacle de Florent Peyre. Malheureusement un nouveau confinement, début novembre, est venu stopper tout élan culturel et festif et le reste de la programmation a dû être annulé au fur et à mesure des annonces gouvernementales, au grand désespoir des artistes et du public.

L'équipe a tout fait pour essayer de reporter les spectacles annulés mais deux compagnies ont dû être définitivement abandonnées.

La vie reprenant un cours plus normal début juin, l'OMC a décidé de faire exceptionnellement une soirée culturelle avec Marco Paolo pour ne pas terminer la saison sans vraiment l'avoir commencée ! Le public, impatient, a été au rendez-vous avec des éclats de rire qui ont à nouveau résonné dans l'auditorium René Bartoli, avec le bonheur de se retrouver et de partager.
Espérant de tout cœur que toutes ces restrictions et annulations soient derrières nous, l'équipe de l'OMC a concocté une nouvelle saison pluri disciplinaire pour fêter son 10ème anniversaire. Cette programmation vous sera présentée le vendredi 3 septembre à 18h au Centre Culturel Jean Bernard et sera suivie d'un concert gratuit par « Macadam Bazar ».

Côté festivités, tout est prêt pour fêter la Sainte Rosalie cet été avec les manèges, les soirées dansantes, le feu d'artifice, le concours de boules, la bénédiction des chevaux du jeudi 27 au lundi 30 août 2021. Vous recevrez le programme dans vos boîtes aux lettres fin juillet afin de pouvoir réserver les dates sur vos agendas.

Pour clôturer la fête, l'accent a été mis sur notre Sainte patronne : Sainte Rosalie dont la chapelle du village porte le nom. Cette dernière a subi d'importants travaux de rénovation et la journée du 4 septembre, jour de sa fête, lui sera consacrée.
Vous pourrez venir visiter la chapelle dès 15h00 puis, avec l'édifice en toile de fond, vous pourrez assister à 17h à une représentation théâtrale gratuite autour de l'œuvre de Marcel Pagnol, par la compagnie « Dans la cour des grands ».

L'OMC espère vous y voir nombreux !

Inscriptions aux services d'accueil des enfants de 3 à 11 ans

Vous souhaitez inscrire votre enfant aux services municipaux dédiés à l'accueil des enfants de 3 à 11 ans (restauration scolaire, périscolaire, mercredi, vacances) ? N'oubliez pas d'effectuer vos démarches d'inscription avant le dimanche 15 août.
Pour cela, il suffit de compléter votre dossier en ligne sur le portail famille **https://la-fare-les-oliviers.portail-familles.net**

Pour les nouvelles inscriptions :
Contactez l'espace famille afin d'obtenir vos identifiants :
portail-famille@lafarelesoliviers.fr

Pour les réinscriptions :
La réinscription n'est pas automatique. Vous devrez mettre à jour vos informations et ajouter les documents obligatoires pour l'année 2021-2022
Nouveaux délais et tarifs

Nouveaux délais de réservation
Les délais de réservation et d'annulation pour la restauration scolaire et le centre de loisirs du mercredi seront réduits à partir du mois de septembre :
- Restauration scolaire / mercredi : jusqu'à 7 jours avant la présence / absence de l'enfant (15 jours actuellement) ;
- Périscolaire : avant le vendredi de la semaine précédant la présence ou l'absence de l'enfant ;
- Centre de loisirs : jusqu'à 15 jours avant le début des vacances scolaires

Nouveaux tarifs
De nouveaux tarifs entreront en vigueur à compter du mois de septembre pour la restauration scolaire.
Vous pouvez les consulter sur le portail famille : https://la-fare-les-oliviers.portail-familles.net

Goûter de Sainte-Rosalie

Le traditionnel goûter de Sainte Rosalie aura lieu le vendredi 3 septembre à partir de 14h au Centre Culturel Jean Bernard, suivi d'une messe à 18 heures à la Chapelle Sainte Rosalie.

Comment s'inscrire ?
Réinscriptions : par téléphone au CCAS de 8h à 13h.
Nouvelles inscriptions : merci de contacter le CCAS aux horaires d'ouverture pour connaître les modalités d'inscription.

Contact : 04 86 64 82 82

Rentrée 2021-2022
Inscriptions aux transports scolaires

Depuis le 8 juin, les inscriptions aux transports scolaires pour l'année scolaire 2021-2022 sont ouvertes.
Pour obtenir votre abonnement à temps, inscrivez-vous avant le 15 août !
Avant de vous connecter
Si vous inscrivez votre enfant pour la première fois, préparez les justificatifs suivants :
- Pièce d'identité (livret de famille, pages des 2 parents et de l'enfant concerné)
- Photo d'identité (format .jpg)
- Son justificatif de domicile 2021 (de moins de 3 mois)
- Son certificat de scolarité 2021 pour les élèves âgés de 16 ans et un à jour à la date de la rentrée (à télécharger avant le 30 septembre 2021)

Si votre enfant était déjà inscrit l'année dernière, munissez-vous de sa carte de transport et préparez les justificatifs suivants :
- Son justificatif de domicile 2021 (de moins de 3 mois)
- Son certificat de scolarité 2021 pour les élèves âgés de 16 ans et un à jour à la date de la rentrée (à télécharger avant le 30 septembre 2021)

Retrouvez plus de renseignements sur le site : https://bit.ly/3p6XJ7o

Fermetures estivales et horaires d'été

HORAIRES D'ETE
Depuis le 5 juillet la mairie, l'espace famille, le CCAS et le Relais Emploi sont passés en horaires d'été et sont ouverts au public de 8h à 13h sans interruption.
Les services reprendront leurs horaires habituels à compter du lundi 30 août.

FERMETURES ESTIVALES
Ensemble des services municipaux :
Le vendredi 27 août

Service sport, associations, jeunesse :
Du lundi 26 juillet au vendredi 13 août inclus

Bibliothèque municipale Denise Sicard :
Du mardi 13 au samedi 17 juillet inclus et
du mardi 17 au samedi 28 août inclus

Opération tranquillité vacances

Connaissez-vous l'opération tranquillité vacances ? Vous allez bientôt vous absenter et vous craignez pour la sécurité de votre logement ?
Vous pouvez demander à la police municipale ou à la gendarmerie nationale de surveiller votre domicile pendant votre absence.

Pour bénéficier du dispositif, il faut en faire la demande plusieurs jours avant la période d'absence (prévoir 2 jours au minimum) en vous rendant à la police municipale ou à la brigade de gendarmerie.

Pour gagner du temps, téléchargez, remplissez et imprimez le formulaire avant de vous rendre sur place pour finaliser la demande.

Vous pouvez également l'envoyer par mail à :
police.municipale@lafarelesoliviers.fr

Télécharger le formulaire sur le site de la commune :
https://bit.ly/3fOFQWK

Info élections

Nombre d'entre vous n'ont pas reçu les enveloppes contenant la profession de foi et les bulletins des candidats lors des élections départementales et régionales. L'an prochain, une nouvelle refonte électorale devrait avoir lieu et tous les électeurs recevront une carte d'électeur avant les élections présidentielles.
Pour recevoir ces documents dans votre boîte aux lettres, assurez-vous d'être bien inscrit sur les listes électorales à votre adresse actuelle.
Pour tout renseignement : 04.90.45.46.26

Nouvelles permanences du pôle infos seniors

Vous avez plus de 60 ans ? À partir du mois de septembre, vous pourrez assister à une nouvelle permanence du pôle info seniors du pays salonais, un dispositif du Conseil Départemental. En concertation avec le CCAS, les référents répondront à vos demandes et trouveront les solutions les plus adaptées à votre situation personnelle : vie sociale et culturelle, maintien au domicile, accès aux soins, accompagnement spécialisé, accès aux droits, nouveau lieu de vie.

Les permanences auront lieu une fois par mois en alternance au CCAS des communes de La Fare-les-Oliviers et Lançon-Provence.

Prochaines permanences :
16 septembre : Lançon
21 octobre : La Fare
25 novembre : Lançon

Pour prendre rendez-vous et pour tout renseignement : 04 90 44 13 17 / 04 86 64 82 82

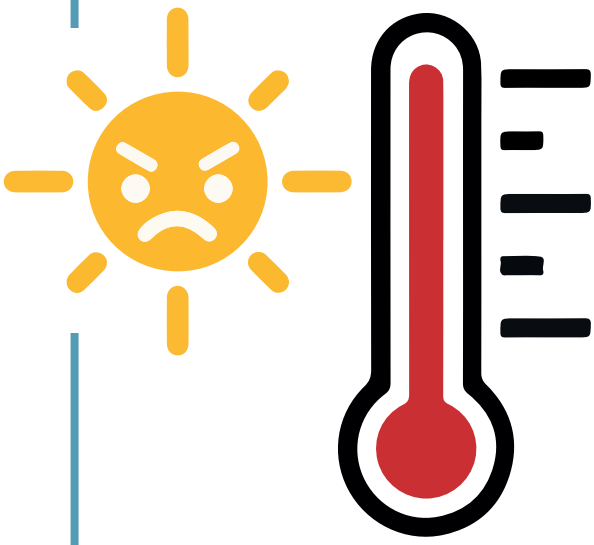

Plan canicule

Pour parer aux risques d'un éventuel épisode caniculaire, le CCAS participe au Plan National Canicule (PNC), un dispositif de prévention mis en place entre 1er juin et le 15 septembre, à destination des publics fragilisés.

Vous êtes âgé(e) de 65 ans et plus, vous êtes en situation de handicap ? Vous avez des problèmes de santé ou vous êtes seul durant l'été ? Vous pouvez vous inscrire sur la liste des personnes vulnérables auprès du CCAS. Vous pouvez le faire pour vous-même ou l'un de vos proches.

En cas de déclenchement du Plan Canicule, les agents du CCAS vous contacteront afin de s'assurer de votre état de santé et vous proposer de l'assistance si nécessaire.

Pour plus de renseignements :
04 86 64 82 82 / https://www.gouvernement.fr/risques/canicule

Peintres en liberté

Le thème de cette 7ème édition de Peintres en Liberté sera :
« Notre Patrimoine, Résilience et Solidarité ».

Retrait des toiles :
Samedi 11 septembre de 9h à 11h à l'OMC (Moulin Roustan, 4 impasse du Moulin)

Exposition et vote du jury :
Samedi 18 septembre de 9h à 12h sur la Place Calvin (place de la Fontaine).
Les œuvres seront exposées et les différents prix décernés à partir de 12h par le jury

Catégories :
- Jeunes de 6 à 18 ans : techniques libres ;
- Résidents de la maison de retraite : techniques libres ;
- Adultes : aquarelle, pastel, fusain et encre ;
- Adultes : acrylique et gouache ;
- Adultes : huile et autres techniques.
- Prix du public.

Si vous souhaitez participer au concours, vous pouvez télécharger le bulletin d'inscription (www.lafarelesoliviers.com) et le règlement et les déposer en mairie (auprès du service communication, Mairie, 1er étage ou l'Office Municipal de la Culture, 4 impasse du Moulin).

Pour tout renseignement :
04 90 45 46 27 / 04 86 64 18 88
communication@lafarelesoliviers.fr

Manifestations

27 au 30 août
Fête de Sainte Rosalie
Programme distribué dans les boîtes aux lettres
Renseignements : 04 86 64 18 88

3 septembre à 14h
Goûter de Sainte Rosalie
Réservé aux personnes de plus de 70 ans
Centre Culturel Jean Bernard
Sur réservation auprès du CCAS
du 15/07 au 13/08
Renseignements : 04 86 64 82 82

27 août à 11h
Hommage au résistant Charles Galland
Monument aux Morts
Renseignements : 04 90 45 46 18

4 septembre
Inauguration de la Chapelle Sainte Rosalie rénovée
15h : Ouverture de la chapelle au public
16h30 : Allocution de Monsieur le Maire
17h : Représentation théâtrale gratuite « Souvenirs des Collines »
Suivi d'un apéritif offert à la population
Renseignements : 04 86 64 18 88

11 septembre à 14h30
Forum des Associations
Centre Culturel Jean Bernard
Renseignements : 04 90 45 46 42

La municipalité se réserve le droit d'annuler les manifestations en fonction de l'évolution de la crise sanitaire.

Service de dépôt dématérialisé des demandes d'urbanisme

Cette année, la commune a mis en place un guichet numérique de dépôt des demandes d'urbanisme (déclarations préalables, permis de construire, certificats d'urbanisme ...). Vous pouvez déposer vos demandes en plusieurs clics sur la plate-forme prévue à cet effet : https://guichetunique.geosphere.fr/fare-les-oliviers. Terminé le dépôt en 4 exemplaires papier !

Vous ne souhaitez pas effectuer vos démarches d'urbanisme en ligne ? Vous pouvez continuer à déposer vos demandes directement au service urbanisme le mardi et le jeudi ou par voie postale. Prévoyez toujours les 4 exemplaires papier pour ce type de demande.

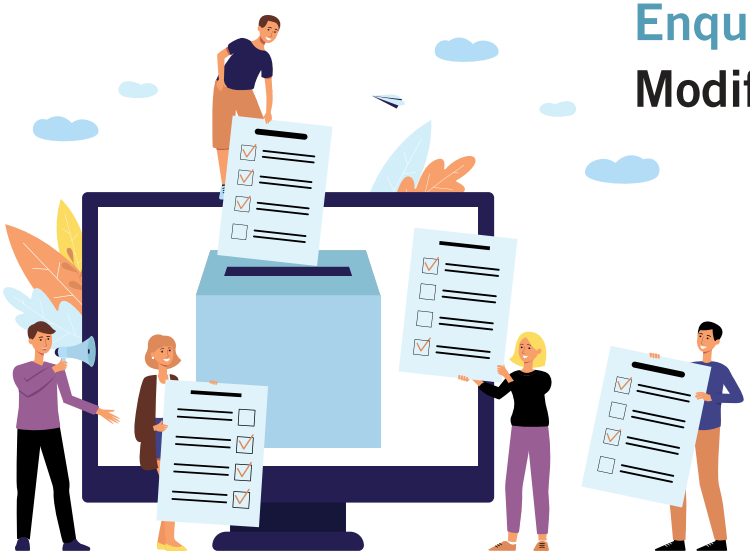

Enquête publique Modification du PLU n°9

Une enquête publique se tiendra à la rentrée de septembre sur la modification n° 9 du Plan Local d'Urbanisme. Les modalités seront communiquées au cours de l'été sur les différents supports de la commune (site internet, page Facebook, affichage).

Cette modification permettra de clarifier et de préciser certaines dispositions du règlement et de réactualiser les emplacements réservés. Il permettra également de mettre à jour les documents graphiques et d'intégrer de nouvelles dispositions relatives au risque incendie.

Cette modification n'a pas pour vocation de modifier le zonage en vigueur sur la commune.

État civil

naissance

FILLES

MOURCIA Anna	14/04/2021
BARROT Mélina	18/04/2021
ISNARD RUZAFA Faustine	20/04/2021
GOMIS Camille	21/04/2021
BECHET Jeanne	03/05/2021
SARTIAUX Lou	22/05/2021
PANZICA Vaïana	25/05/2021
ZARDAN Ellie	29/05/2021
JUGE ALIBERTI Romy	29/05/2021
LASSUE Lou	01/06/2021
BAUDOUIN Tess	07/06/2021
FIORINO Théa	08/06/2021
MONDOLONI Leena	14/06/2021
RAVENEL Loëlia	17/06/2021
GORLIER Romy	22/06/2021
DONNINI Marilou	26/06/2021
GUÉRIN Amalya	29/06/2021
PUNDENER Nina	04/07/2021

GARCONS

FURTADO RODRIGUES Liam	30/03/2021
PELLUAU Maxime	12/04/2021
BARNOUIN Jules	14/04/2021
MARCHAND Gabin	17/04/2021
MARTOS Dennis	29/04/2021
ROMAN Axel	02/05/2021
STAMELLUTI Vincent	08/05/2021
BOUTINON Sacha	08/05/2021
WROBLEWSKI Maxence	14/05/2021
MEIGNIEN Marvin	26/05/2021
PIERRON Anthonin	06/06/2021
TAUSSAC Thomas	14/06/2021
DEVAUX Basile	16/06/2021
CECCATO Elio	18/06/2021
VERGUIN Loan	18/06/2021
PATRAC Mayron	04/07/2021

mariage

MERCADIER Paul et FRANCOIS Catherine	24/04/2021
VERGEAU Damien et BELLAHOUEL Nora	08/05/2021
GOMEZ André et CHARDAVOINE Caroline	08/05/2021
ROUZAUD Gregory et BOUFFARD Lauriane	29/05/2021
REXACH Franck et VENTURI Corinne	12/06/2021
FRANCH Jean-François et RE Sandra	19/06/2021
SANTANGELO Jean-Marc et LEMARIÉ Morgane	19/06/2021
BIDOT Stéphane et LUBRANO Chrystelle	03/07/2021

PACS

KERAMBLOCH Margaux et GALVAN Robin	19/04/2021
DUPONT Adrien et FOUSSERET Cindy	03/05/2021
DEFFILPPI Julien et TORRENTE Camille	07/05/2021
MATEVOSSIAN Mariam et GUERIN Dewy	10/05/2021
LUIS Yannick et TISSERON Céline	12/05/2021
MAMELIN Faustine et CASCALES Antoine	21/05/2021
CABASSU Florian et AGEA COCA Camille	11/06/2021
GRATIER Cyril et MARQUISE Laura	11/06/2021
MANTEGHETTI Valentin et GOMEZ Coralie	16/06/2021
BARROT Romain et CLEMENT Joany	16/06/2021
ROBERT Andréas et CHAUD Marjolaine	02/07/2021

décès

BELLONI Christian	01/05/2021
GHILARDUCCI Jacques	16/04/2021
LESAIGNOUX Marie veuve BLANC	07/05/2021
PIERFEDERICI Alain	09/05/2021
BUDRONI Sandrine	15/05/2021
MOULAÏ-AMAR Amaria	26/05/2021
VANELLE Jacques	08/06/2021
OUDET Jean-pierre	17/06/2021
COSTE Catherine	18/06/2021
BARATA Patrick	25/06/2021
TIVOLI Roger	26/06/2021
KIBLER Andrée veuve LEMAIRE	30/06/2021

Tribune de la majorité

L'été est là, et nous avons un fort désir de vacances, de liberté, de sorties. Malheureusement le variant Delta et le Président de la République nous reparlent de confinement, de pass-sanitaire et de vaccination obligatoire. La commune, ses élus et ses services vont devoir à nouveau s'adapter aux décrets et aux arrêtés préfectoraux qui vont nous imposer de nouvelles restrictions.

Depuis le début de cette crise, cette adaptation à la situation sanitaire à l'instant T a été le maître mot de l'action du maire et de ses équipes. On ne peut que se féliciter de cette réactivité. Mais, on le répète, l'été est là et il va falloir en profiter un maximum et, comme l'an dernier, on attend la fête de Sainte-Rosalie avec impatience. Cette année nous espérons que le goûter des anciens, qui sera suivi de l'inauguration des travaux de la chapelle Sainte-Rosalie, pourra avoir lieu. Mais d'ici là, profitons de l'été provençal, de nos cigales et de notre soleil.

Vous pouvez nous contacter via notre page Facebook :
www.facebook.com/LaFareEnsembleavecOlivierGuirou
Les élus de la majorité

Tribune de la minorité

Chères Farenques et chers Farencs. En ce début d'été se sont tenues les élections régionales et départementales. On ne peut que constater l'abstention massive. Un manque de confiance de la politique et des politiques ? Un manque d'explication sur le rôle de ces institutions ; de ces élus ? Les citoyens se sentent-ils à l'écart de toutes les décisions, comme certains Farencs qui ne se sentent pas entendus ? On peut s'interroger mais surtout réfléchir à ce phénomène grandissant qu'est l'abstention et le désintéressement des français. Pourtant les urnes restent un bon moyen pour s'exprimer.

C'est lors d'un conseil municipal que la commune a proposé l'acquisition de cinq vélos électriques pour la somme de dix mille euros. L'adjoint à l'environnement nous explique que ces vélos sont destinés aux animateurs sportifs pour faire des liaisons entre les deux écoles et les différends points d'intervention. À l'heure où M le Maire nous parle toujours d'économies nous pensons que nous aurions pu acheter du matériel de qualité pour une somme plus raisonnable.

Les vacances d'été ont commencé. Beaucoup de parents travaillent et ce paramètre semble être un peu oublié par la commune…ils vont donc devoir s'organiser ! La fermeture du centre aéré pendant trois semaines reste un réel problème, ainsi que le manque d'animations pour nos ados... Mr le Maire répond qu'il y a d'autres communes, dont les structures jeunesse ne ferment pas l'été, qui pourraient recevoir nos enfants. En effet, pourquoi faire simple !

Vous nous avez interpellés sur le terrain de VTT situé au pied du mur d'escalade. Aménagé par la commune il y a quelques années, il n'est plus entretenu. C'est un peu regrettable car c'est un lieu destiné à notre jeunesse, et ils sont rares. Nous avons transmis cette demande à M le Maire.

C'est avec plaisir que nous voyons notre chapelle St Rosalie restaurée. Nous l'avons visitée, elle trône fièrement au pied de notre colline. Un grand merci à la personne, bénévole, qui accueille les visiteurs tous les mercredis matin à partir de 8h30 et ce durant tout l'été.

La Fare A Cœur est toujours présente aux différends conseils municipaux, cérémonies et manifestations diverses. Nous continuons de répondre à vos questions et de faire entendre vos propositions. Nous vous souhaitons de passer un bel été.

Pour nous contacter :
FB: La fare à cœur
Mail: eluslafare@gmail.com

Conseil municipal
du 24 juin 2021

Décision modificative n° 1 du budget primitif 2021
Adoptée à l'unanimité

Demande de subvention auprès du Conseil Départemental pour l'acquisition d'instruments de musique, de matériel audiovisuel et d'informatique musicale multimédia
Adoptée à l'unanimité

Modification du règlement intérieur des jardins familiaux et convention d'exploitation d'une parcelle
Adoptée à l'unanimité

Modification de la délibération sur les tarifs relatifs aux droits de place et à l'occupation du domaine public
Adoptée à l'unanimité

Remboursement des frais d'enlèvement, de mise en fourrière, d'expertise, de gardiennage et de destruction d'un véhicule par le propriétaire
Adoptée à l'unanimité

Convention de financement de travaux avec le SMED 13 – Avenue du Général de Gaulle – RD10 (Tranche 1) – Enfouissement des réseaux électriques
Convention de financement de travaux avec le SMED 13 – Avenue du Général de Gaulle – RD10 (Tranche 1) – Enfouissement des réseaux téléphoniques
Adoptée à l'unanimité

Fonds Départemental pour la mise en œuvre du « plan climat-air-énergie territorial » – Demande de subvention auprès du Conseil Départemental pour l'acquisition d'un véhicule électrique pour la police municipale
Adoptée à l'unanimité

Demande de garantie d'emprunt sollicitée par LOGIREM – Renégociation emprunt pour la construction de 24 LLS – avenue Vincent de Forbin
Adoptée à l'unanimité

Créations de postes
Adoptée à l'unanimité

Créations de postes vacataires
Adoptée à l'unanimité

Contrat d'Apprentissage
Adoptée à l'unanimité

Déclassement du domaine public communal, classement dans le domaine privé communal et vente d'une superficie de 18m² sise Montée des Emeries à M. Gérard CRUZ
Adoptée à l'unanimité

Déclassement du domaine public communal, classement dans le domaine privé communal et cession onéreuse de la parcelle AD n°295 sise avenue Jean Moulin à Philippe NICOLLO
Déclassement du domaine public communal, classement dans le domaine privé communal et cession onéreuse de la parcelle AD n°290 sise avenue Jean Moulin à Lionel VAUZELLE
Adoptée à l'unanimité

Accord cadre CTG avec la CAF 13
Adoptée à l'unanimité

Aide à la programmation culturelle dans le cadre du plan de relance 2021 - Demande de Subvention auprès du Conseil Départemental des Bouches-du-Rhône
Adoptée à l'unanimité

Adoption des tarifs de la restauration scolaire
Adoptée à la majorité

Modification du règlement de fonctionnement du multi accueil collectif « les Péquelets »
Adoptée à l'unanimité

Retrouvez le détail des délibérations sur : www.lafarelesoliviers.com/conseils-municipaux

RÉPUBLIQUE FRANÇAISE
Liberté
Égalité
Fraternité

Santé publique France

N'attendez pas les premiers effets des fortes chaleurs.

MAUX DE TÊTE

CRAMPES

NAUSÉES

Protégez-vous

RESTEZ AU FRAIS

BUVEZ DE L'EAU

EN CAS DE MALAISE, APPELEZ LE 15

Pour plus d'informations :
0 800 06 66 66 (appel gratuit)
meteo.fr • #canicule

DT08-285-21A – BABEL